Centre d'intervention familiale Le Transit

RAPPORT D'ACTIVITÉS

2024-2025

TABLE DES MATIÈRES

MOT DE LA DIRECTION	3
MOT DE LA PRÉSIDENTE	4
HISTORIQUE	5
MISSION	6
ÉQUIPE	9
VIE DÉMOCRATIQUE, ADMINISTRATION ET FONCTIONNEMENT	11
VOLET JEUNESSE / ADOS / JEUNES ADULTES	13
VOLET PARENTS ET FAMILLES	16
VIE ASSOCIATIVE / MILIEU DE VIE	20
ÉCOLE / COMMUNAUTÉ	24
FORMATIONS / CONCERTATIONS / IMPLICATIONS	32

CHERS MEMBRES,

Il me fait plaisir de vous présenter le rapport d'activités 2024-2025 du Centre d'intervention familiale Le Transit. La période couverte par ce rapport est du 1er avril 2024 au 31 mars 2025.

Une année chargée qui aura certainement été teinté par mon absence. Une chance que j'ai pu compter sur une équipe de travail solide pour tenir le fort. Également, je remercie Alain Pearson qui a su épauler l'équipe et assurer le maintien du bon fonctionnement.

Comme à chaque fois, le rapport d'activité se veut l'opportunité de faire le bilan du travail accompli. Vous constaterez, au fil des pages, l'ampleur des services et des activités qui ont été offerts aux familles du RLS de Jonquière.

Nous avons continuer le virage vers les services en groupe. Les ateliers Parents d'ados...une traversée sont bel et bien revenu. Nous sommes toujours en train de chercher la meilleure formule pour les plus jeunes et les adolescents.

Merci à tous les membres du conseil d'administration, l'équipe d'intervenantes et Manon. Vous faites du Transit ce qu'il est.

Bonne lecture!

Stéfanie Lespérance, directrice générale

MOT DE LA PRÉSIDENTE

C'est avec émotion que je partage un dernier message à titre de présidente du CIF le Transit.

Une année qui aura débuté avec nervosité relié au congé maternité de Stefanie. Nous avons eu la chance d'avoir M. Alain comme intérim à la direction qui a dirigé le navire à bon port. L'organisme est entre bonnes mains. Nous avons une très bonne collaboration commune. Nous avons tous à cœur l'organisme. Nous croyons en la mission et souhaitons continuer d'offrir les services aux les familles.

Alexandra Darveau, présidente
Conseil d'administration du CIF Le Transit

Le 20 octobre 2024, le CIF Le Transit a fêté ses 30 ans d'incorporation

HISTORIQUE

En octobre 1992, des parents se regroupent pour s'entraider face aux situations difficiles vécues avec leurs « ados » aux prises avec des problèmes de consommation. Deux ans plus tard, le 20 octobre 1994, l'Association des parents d'ados de Jonquière est officiellement incorporée. D'une simple réunion de cuisine au départ, l'organisme prend possession de ses locaux en 1995 à la Polyvalente d'Arvida. Dès lors, les services aux parents se développent pour répondre à la demande grandissante.

L'année 1995 marque un point tournant pour l'organisme. En collaboration avec des partenaires, la mise en place du Centre Ressource Multidisciplinaire, un service important pour les jeunes "suspendus" des écoles du territoire, devient réalité. L'élargissement de l'offre de services permet une meilleure compréhension du milieu et l'amélioration de la vision de l'organisme communautaire. Le fait de travailler sur deux niveaux, à la fois avec les parents et avec les jeunes, augmente donc les chances de réussite.

En 1999, afin de respecter son autonomie et la mission de l'organisme communautaire, l'Association des parents d'ados de Jonquière décide de faire cavalier seul et ouvre un centre au pavillon Manicouagan du CÉGEP de Jonquière sur la rue de la Fabrique. Tout en maintenant les services aux parents, Le Centre Le Transit offre dès lors des services aux jeunes de 12 à 18 ans (toxicomanie, violence, gestion des comportements, gestion de la colère, relations amoureuses, estime de soi, socialisation, communication, etc.). L'organisme communautaire prend donc en considération les problématiques que vivent les familles pour développer des programmes actualisés.

Ainsi, dans un désir et un intérêt constant de répondre aux réalités familiales toujours en mouvement ou en évolution, l'organisme développe un volet famille et un volet prévention/promotion.

En janvier 2007, avec l'aide de généreux donateurs, l'organisme acquiert une bâtisse au 2469 de la rue Saint-Dominique à Jonquière et réfléchit à son orientation. C'est ainsi qu'afin de mieux répondre aux besoins des familles de notre communauté et voulant refléter l'évolution de l'organisme, l'Association des parents d'Ados de Jonquière modifie son nom et sa mission, le 27 avril 2007. Ce qui donne lieu à la création du Centre d'intervention familiale Le Transit. L'aménagement adéquat de locaux avec les intervenants donne un milieu de vie où jeunes, parents et familles viennent chercher du support, du soutien, de l'accompagnement et des outils dans leur cheminement pour qu'ils puissent maintenir, préserver et améliorer leurs relations familiales et sociales.

L'année 2007 est donc une autre année importante pour l'organisme. Qui plus est, le Centre d'intervention familiale Le Transit élargit sa clientèle avec des parents et leurs jeunes âgés entre 6 et 23 ans, tant en prévention qu'en service d'éducation. Dès lors, la tendance d'**un organisme famille mis en place par des familles pour d'autres familles prend toute son importance.**

MISSION

- Venir en aide aux mères et aux pères dont les jeunes 12-23 ans ont des troubles de comportement et/ou des problèmes de dépendance;

- Venir en aide aux jeunes 12-23 ans ayant des troubles de comportement et/ou des problèmes de dépendance, difficultés d'insertion sociale et/ou scolaire;

- Accompagner et supporter les mères et les pères des jeunes 6-12 ans afin de les habiliter à élargir leurs compétences parentales (prévention : TDAH, etc.);

- Accompagner et supporter les jeunes 6-12 ans afin de les habiliter à élargir leurs compétences et mieux fonctionner dans toutes les sphères de leur vie.

Dans la poursuite de sa mission, le Centre d'intervention familiale Le Transit accompagne les parents et les jeunes dans leur cheminement en leur offrant un milieu de vie, du soutien et des outils pour qu'ils puissent maintenir, préserver et améliorer leurs relations familiales et sociales et être bien dans toutes les sphères de leur vie.

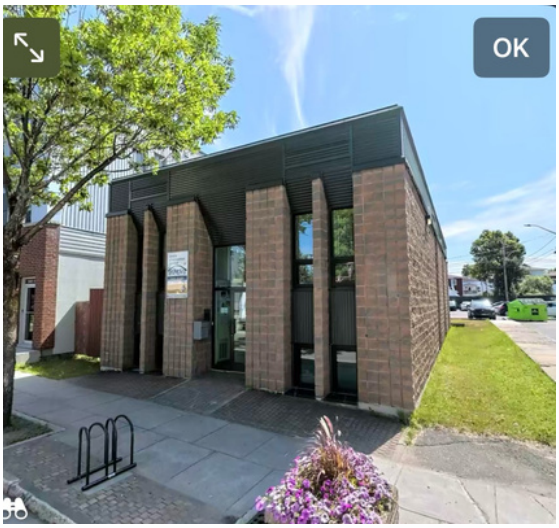

2469 rue Saint-Dominique,
Jonquière, Qc
G7X 6K4

Heures d'ouverture

LUNDI de 8h à 21h
MARDI de 8h à 21h
MERCREDI de 8h à 16h
JEUDI de 8h à 16h
VENDREDI de 8h à 12h

Nous sommes restés ouverts le mercredi soir à plusieurs reprises dans l'année.

Nous sommes restés ouverts pendant la période estivale 2024 avec une équipe restreinte et des horaires variables.

NOTRE ÉQUIPE

Stéfanie Lespérance
Directrice

Laetitia Gay
Intervenante

Geneviève Savard
Intervenante

Dominique Gravel-Noël
Intervenante

Sara-Kim St-Hilaire
Intervenante

Patricia Bouchard
Intervenante

SUITE DE L'ÉQUIPE

Manon Jean
Adjointe à la comptabilité et à l'administration
(Temps partiel)

Michel Ménard
Entretien général

STAGIAIRES / ÉQUIPE DE CÉGEP

Équipe de projet T.E.S
Léa Gravel, Mélina Simard, Félicia Marchand et Ève-Laurie Morin

MERCI

Tout au long de l'année, nous pouvons compter sur le support de bénévoles pour nous aider à réaliser nos activités et nos projets.

Monique Gravel et Marie-Josée Rouleau, correctrices
Elles font la correction de nos documents officiels, nos infolettres, nos publicités, etc.

Audrey Bergeron, aide-intervenante
Elle a accompagné et soutenu Patricia dans l'animation des soirées de jeux jusqu'en juin 2024.

Yoan Boudreault, homme à tout faire
Il vient à notre rescousse quand c'est le temps de réparer ou d'installer quelque chose.

Raphaël Fontaine, soutien à la saisie de statistique
Il a comptabilisé les évaluations du programme Dévelop'action.

Carolanne Cossette, aide au service
Elle a donné un bon coup de pouce au souper de Noël.

Caroline Duchesne, préposée générale
Elle fait plusieurs petites choses pour aider le Transit

Planification de sept réunions du conseil d'administration et de nombreux échanges courriels de suivi de dossiers et d'informations nécessaires à la compréhension des différents enjeux des familles de notre communauté et de l'action communautaire autonome.

Nous aimerions souligner le défi que représente la relève des bénévoles impliqués au sein des conseils d'administration et le nôtre ne fait pas exception. Il ne faut pas négliger l'investissement humain nécessaire pour accueillir et former ces nouveaux administrateurs et nouvelles administratrices mais également alimenter notre vie associative dans son ensemble. Nous sommes tout à fait conscients que nous avons ici un bon défi.

CONSEIL D'ADMINISTRATION

Mme Alexandra Darveau, présidente
Mme Audrey Bergeron, vice-présidente
M. Réal Pedneault, secrétaire-trésorier
Mme Jinny Maltais, administratrice
Mme Marie-Josée Rouleau, administratrice
M. Alexandre Gauthier, administrateur (démission en court de mandat)
Mme Nancy Pelletier, administratrice

La démission de monsieur Alexandre Gauthier a laissé un poste vacant.

Provenance des membres du conseil d'administration:
Conformément à nos règlements généraux, le conseil d'administration est composé de membres actifs de notre organisme. Ces membres actifs sont des personnes utilisatrices de nos services ou des membres de la communauté que nous desservons.

MERCI

COMMUNICATION

FACEBOOK

1700 personnes aiment notre page Facebook

et 1900 personnes sont abonnées

La page Facebook du CIF Le Transit est alimentée régulièrement pour relayer de l'information et pour publiciser nos services et activités ainsi que ceux de nos partenaires.

La page Facebook est une plateforme pour faire aussi la promotion de saines habitudes de vie et fournir des outils. Elle sert principalement à rejoindre les parents.

SITE WEB

www.cifletransit.org

Le site Internet du CIF Le Transit est mis à jour à quelques reprises dans l'année. Nous l'utilisons beaucoup pour l'inscription à nos activités.

En date du 31 mars 2025, le CIF Le Transit compte 145 **membres** en règle approuvés par le conseil d'administration

VOLET JEUNESSE/ADOS/ JEUNES ADULTES

SOIRÉE DE JEUX

Pour les enfants entre 7 et 11 ans, nous offrons un groupe ouvert en en continu.

Ces soirées sont construites sous 4 thématiques qui reviennent en boucle.

Les objectifs sont: développer les habiletés sociales; approfondir la connaissance de soi; permettre aux jeunes de se découvrir et passer un bon moment.

4 rencontres et 9 jeunes différents

GROUPE ADOS

Le CIF Le Transit offre un nouveau groupe pour les adolescents basé sur les fascicules Adap.t de l'Association canadienne pour la santé mentale Montréal.
Ce programme d'une durée de 5 rencontres de 1h30 s'adresse aux jeunes qui ont entre 12 et 17 ans.
Voici les thématiques qui sont abordées lors des rencontres: l'estime de soi, la gestion du stress, les émotions, les discours intérieurs, etc.

4 groupes pour 23 jeunes différents

Deux intervenantes ont amenés 6 ados pour une activité Escaparium lors de la semaine de relâche. Un non moment pour socialiser et s'amuser.

SUIVIS INDIVIDUELS

Service offert aux jeunes entre 11 et 23 ans.
Accompagnement personnalisé à court, moyen et long terme selon les besoins.

Voici les thématiques principales offertes lors de ces rencontres.

- Estime de soi
- Gestion des émotions
- Gestion des comportements et la notion de choix
- Harcèlement et intimidation
- Prévention des dépendances

La gestion des émotions, l'estime de soi, la gestion des comportements et la prévention des dépendances sont les principaux motifs de demandes.

Cette année, nous avons fait à quelques reprises des rencontres de communication familiale. Nous pensons que ce pourrait être un besoin auquel nous pourrions répondre.

Dans le cadre des suivis individuels, nous avons à chaque année quelques situations de jeunes, principalement des jeunes adultes, qui demandent de l'accompagnement vers d'autres ressources.

VOLET
PARENTS ET FAMILLES

GROUPES PARENTS

« PARENTS D'ADOS...UNE TRAVERSÉE »

PARENT D'ADO...
Une traversée

Ce programme éducatif de 9 rencontres vise à soutenir les parents dans leur rôle, tout en offrant de reconnaître leurs compétences et trouver du plaisir à être un parent. Nous proposons 3 volets : votre vécu de parent, l'entraide entre les parents et la diffusion d'informations utiles. Le programme est conçu pour les parents de jeunes âgés entre 11 et 16 ans.

Il y a eu 3 groupes, 19 ateliers et au total 28 parents.

Les parents d'un groupe ont fait la demande de poursuivre en formule plus rencontre d'entraide animé. Nous avons fait une rencontre. Nous continuons d'explorer les possibilités pour le future.

« PARLER POUR QUE LES ENFANTS ÉCOUTENT, ÉCOUTER POUR QUE LES ENFANTS PARLENT »
(Adele Faber et Elaine Mazlish)
Pour les parents de jeunes âgés de 6 à 11 ans.

Ce programme de 7 rencontres a pour but de fournir aux parents des méthodes de communication pratiques et efficaces tout en leur permettant d'échanger et de valider leur vécu quotidien.

Pour ce faire, les 6 thèmes abordés sont les suivants :

- Aider les enfants aux prises avec leurs sentiments;
- Susciter la coopération ;
- Remplacer la punition ;
- Encourager l'autonomie ;
- L'art de faire des compliments ;
- Dégager les enfants des rôles qu'ils jouent et qui les empêchent de s'épanouir.

Du 1er avril 2024 au 31 mars 2025, il y a eu 2 groupes pour un total de 14 ateliers et 21 participants.

« FRÈRES SOEURS SANS RIVALITÉ »

Ce programme de 7 rencontres a pour but de fournir aux parents des outils pratiques et efficaces tout en leur permettant d'échanger et de valider leur vécu quotidien.

Pour ce faire, les thèmes abordés sont les suivants:

- Aider les enfants à exprimer leurs sentiments envers les autres sans faire de tort;
- Être juste sans donner également;
- Promouvoir la coopération plutôt que la compétition;
- Aider les « bourreaux » et les « victimes »;
- Réduire la colère et motiver les frères et soeurs en conflit à trouver des solutions à leurs problèmes.

Du 1er avril 2024 au 31 mars 2025, il y a eu un groupe pour un total de 10 parents participants.

GUIDANCE PARENTALE

C'est un service de rencontres individuelles de court ou moyen terme en lien avec des thématiques précises reliées au rôle parental. Ex : les conséquences, la recomposition familiale, accompagner mon jeune dans ses études, la discipline, prévention des dépendances, etc).

258 interventions de guidance parentale.

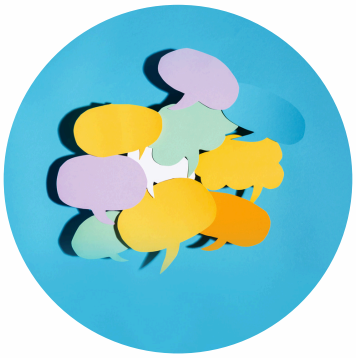

QUELQUES STATISTIQUES

Voici quelques statistiques en rafales:

- 240 nouvelles personnes ont reçu des services (Jeunes et parents)
  - 152 femmes
  - 84 hommes
  - 4 indéterminés

  } 72 jeunes
    - 31 garçons, 38 filles et 3 indéterminés

- 87 évaluations de parents ont eu lieu
  - 52 évaluations de mères seules
  - 13 évaluations de pères seuls
  - 22 évaluations des deux parents ensemble

- 51 heures d'intervention téléphonique.

- Les thématiques principales abordées lors des rencontres
  - 292 interventions ont porté sur la gestion des émotions
  - 174 sur l'estime de soi

Le milieu scolaire, les connaissances, Aire Ouverte et CLSC sont les principaux référents.

VIE ASSOCIATIVE / MILIEU DE VIE

ACTIVITÉS FAMILIALES

28 novembre 2024 : Souper de Noël
68 personnes présentes
pour un total de 16 familles différentes

6 mars 2025: Cinéma en famille
80 personnes ont participé pour un total de 23 familles différents.

LES JPS 2025

L'équipe du Transit a organisé une activité familiale durant la semaine de la persévérance scolaire qui s'est déroulé le mercredi 12 février 2025.

C'est donc 20 personnes (parents-enfants) qui ont participé.

LES JOURNÉES DE LA PERSÉVÉRANCE SCOLAIRE

C'est avec l'objectif de mieux répondre aux besoins des familles dans le but d'augmenter leur sentiment d'appartenance et de favoriser leur épanouissement que nous avons développé ce service.

SAMEDI D'SORTIR!

Un service copié (avec l'autorisation) de l'organisme Famille à coeur en Montérégie.

Service de répit le samedi soir afin de permettre aux parents une petite pause le temps de profiter d'une soirée sans enfant, de faire une petite sortie, un souper en amoureux, etc. Pour faciliter la tâche des parents, nous offrons le souper et les collations pour la soirée.

- De 15h30 à 20h30 un samedi par mois.
- Dans les locaux du CIF Le Transit au 2469 rue Saint-Dominique (Jonquière).
- Activités, détente, bricolage, film,... plusieurs activités prévues selon les intérêts du groupe.

Le CIF Le Transit offre ce service aux enfants qui ont entre 6 et 12 ans. Cependant, une collaboration avec l'organisme Aide-parents plus nous permet d'ouvrir aux enfants à partir de 1 an.

Il y a eu 9 Samedi d'sortir et 70 jeunes ont pu bénéficier de ce service.

MERCI

Matrec VERT POUR LA VIE une division de GFL

Ce projet a pu être mis sur pied grâce au soutien du Projet du cercle complet de GLF environnement.

ÉCOLE/ COMMUNAUTÉ

PROGRAMME POP

Promouvoir – Outiller – Prévenir

Le Programme POP signifie:

- **Promouvoir** les saines habitudes de vie;
- **Outiller** les jeunes à faire face aux défis de l'adolescence;
- **Prévenir** des habitudes pouvant engendrer des dépendances.

Public cible: 6ième année du primaire - Centre de services scolaire de La Jonquière
Le Programme POP priorise une approche globale en prévention, en tenant compte de la réalité des jeunes. Les ateliers favorisent l'adoption de saines habitudes de vie et ont pour objectif le développement de compétences personnelles et sociales chez les jeunes de 6e année du primaire.

La programmation est constituée de 4 rencontres portant sur les thématiques suivantes: les émotions, le stress et l'anxiété, les influences et la pression et la prise de décision. Ces ateliers visent à outiller les jeunes afin qu'ils soient en mesure de faire face aux différentes situations vécues dans leur quotidien.
Pour les besoins de ces ateliers, les élèves se verront remettre un cahier d'activités qu'ils pourront conserver et qui leur servira tout au long du programme.

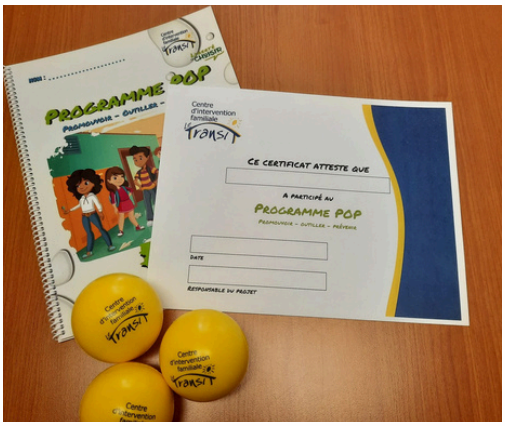

SUITE PROGRAMME POP

Voici la liste des écoles qui ont reçu le programme POP entre le 1 avril 2024 et le 31 mars 2025.

Prendre note que cette période couvre deux années scolaires non complètes.

Centre de services scolaire de la Jonquière:

- **Sacré-coeur**
- **Collège St-Ambroise**
- **Sainte-Bernadette**
- **Notre-Dame-Du-Sourire**
- **Tamden (Notre-Dame-Du-Rosaire)**
- **Saint-Charles**
- **Sainte-Cécile**
- **Bois-Joli**
- **Mosaïque**
- **Sainte-Lucie**
- **Saint-Jean-Baptiste**
- **Marguerite-Belley**
- **Trefflé-Gauthier**
- **Notre-Dame-De-L'assomption**
- **Du Versant**

AU TOTAL

21 classes | 70 ateliers

Commission scolaire central Québec:

- **École primaire régionale Riverside**

Nous avons également collaborer avec l'école Notre-Dame de l'assomption afin d'offrir des cafés-rencontres en soirée pour les parents. La mobilisation des parents est difficile pour ce genre d'activités même si nous savons que les thématiques les touchent.

Nous continuons d'explorer différentes possibilités. À suivre...

DÉVELOPP'ACTION

Entente de services avec la Santé publique

Ce projet vise à favoriser la complémentarité des services offerts par les organismes communautaires, les établissements publics de santé et services sociaux et les milieux scolaires, en rejoignant les jeunes là où ils se trouvent, dans les milieux qu'ils fréquentent (école, organisme communautaire, famille).

Objectifs du projet :

- Déployer des programmes de prévention (universelle, sélective et ciblée) pour les jeunes âgés entre 12 et 17 ans fréquentant une école secondaire (publique et privée, francophone et anglophone) au Québec;
- Permettre une détection rapide des jeunes repérés;
- Favoriser un déploiement optimal de l'ensemble du continuum de services en dépendance;
- Favoriser la mise en place de pratiques harmonisées, de même qu'un accès personnalisé et rapide aux services.

Population visée :

Les jeunes âgés de 12 à 17 ans fréquentant une école secondaire (publique et privée, francophone et anglophone) dans la région du Saguenay-Lac-Saint-Jean.

Les stratégies utilisées pour mettre en œuvre le "Projet" peuvent viser d'autres groupes que les jeunes de 12-17 ans, en cohérence avec l 'approche Écoles en santé (jeune - école - famille - communauté). Toutefois, toutes les stratégies déployées doivent s'inscrire dans l'objectif de prévention des dépendances chez la population visée, soit les 12-17 ans.

Secteur Jonquière et municipalités environnantes :

Dans le cadre du déploiement de ce projet et spécifiquement pour le territoire du RLS de Jonquière, le Patro de Jonquière / Travailleurs de rue ainsi que le CIF Le Transit ont signé des protocoles d'entente avec le CIUSSS Saguenay Lac St-Jean (direction de la Santé Publique) et de ce fait, ces deux organisations communautaires sont mandatées à titre de partenaires de ce secteur.

Le CIF Le Transit a déployé l'animation d'ateliers du programme Développ'action dans les écoles secondaires du territoire: École secondaire des Bâtisseurs édifice Kénogami et édifice Jonquière, Polyvalente Arvida et école secondaire Riverside.

153 ateliers ont été animés

3954 jeunes ont été vus

JOURNÉES DES FAMILLES

Samedi 12 mai 2024

L'équipe du CIF Le Transit a participé à la Fête des familles qui s'est déroulée au Patro de Jonquière.

Nous avons servi plus de 300 hot-dogs gratuits aux familles ainsi que des petits jus.

HORS-PISTE

Un partenariat École-famille-communauté

Dans le cadre de l'appel à partenaire du FSDBEC (Fond santé durable et bien-être des communautés) nous avons soutenu l'animation du programme HORS PISTE (ateliers de prévention universel en milieu scolaire secondaire).

De plus, nous avons collaboré avec le CLSC dans l'organisation et l'animation des groupes de parents (Hors-piste volet expédition).

HORS PISTE

KIOSQUES

À chaque année le CIF Le Transit participe au Salon des saines habitudes de vie qui a lieu dans chaque école secondaire de notre territoire. C'est toujours l'occasion de rencontrer des jeunes et de promouvoir nos services.

- 7 juin kiosque école tandem journée UPA
- 29 novembre à la polyvalente Arvida
- 10 décembre kiosque sur les écrans au CFGA
- 30 janvier au CFGA
- 22 janvier journée réseautage à place Centre-ville Jonquière
- 20 mars à l'école secondaire des Bâtisseurs édifice Jonquière

INFO-PARENTS

L'infolettre électronique est distribuée aux parents des écoles primaires du Centre de services scolaire De La Jonquière et se veut, sur un ton humoristique, une référence sur la parentalité d'aujourd'hui. Être parent amène son lot de défis. Parfois il faut en parler et d'autre fois, il vaut mieux en rire! L'info-Parents est publié mensuellement. Il est à noter que les écoles doivent s'inscrire auprès de notre organisme pour bénéficier de cette distribution.
Les écoles sont invitées à le partager aux parents par courriel ou encore à le diffuser sur leur Facebook.

Avril 2024 à juin 2024 - 4 écoles - 3 parutions

Nous avons une baisse d'inscriptions notable pour pour l'année scolaire 2023-2024 c'est pourquoi la décision a été prise de ne pas renouveler l'Info-parents pour l'années scolaire 2024-2025. Aucune école nous a fait un retour suite à l'arrêt du service.

EFFET PAPILLON

Entente de services avec le CLSC dans le cadre du Programme d'aide personnelle, familiale et communautaire qui s'appelle Effet Papillon.

- Référencement personnalité de certaines familles vers le programme Effet Papillon
- Gratuité pour les activités et les services pour les familles du programme.
- Participation à certaines concertations qui touchent le programme Effet Papillon.

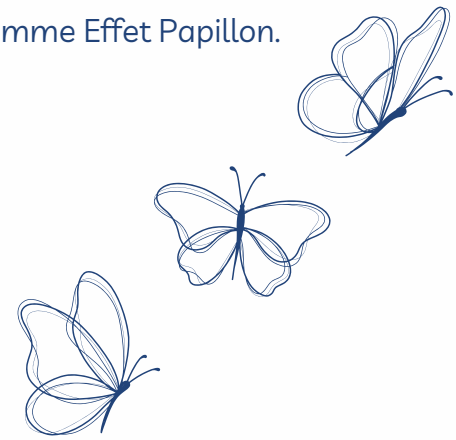

FORMATIONS, CONCERTATIONS ET IMPLICATIONS

FORMATIONS

Voici une liste des formations suivies au cours de l'année

- Formation coparentalité
- Codépendance
- Plan D'action en périnatalité et petite enfance
- Journée de lancement et de concertation sur l'immigration
- Formation Hors-Piste
- L'Alvéole
- Journée pédopsychiatrique (Polarisation sociale)
- Forum sur l'immigration
- Cyberdépendance volet 2
- Formation météo des émotions
- Formation intervention Parents d'ados
- Formation EHP
- Formation forum santé mentale positive
- Colloque CRACA

154

heures de formation

CONCERTATIONS COLLABORATIONS REPRÉSENTATIONS

TROC02 - conseil d'administration

Table de développement social et de lutte à la pauvreté

CDC des deux rives - conseil d'administration

Appel à partenaire FSDBEC

Comité exécutif

Sous-comité famille

Sous-comité jeunes

Comité régional de prévention des dépendances

Table santé mentale dépendances de Jonquière

Concertation sur l'immigration

Table jeunesse

Chantier 0-11 ans

Chantier 12-25 ans

Aire Ouverte

Comité consultatif

Conseil régional des familles Saguenay-Lac-St-Jean - conseil d'administration

Table de concertation de la violence faite aux femmes et aux adolescentes de Jonquière

Comité parents d'ados

Comité des directions - projet de prévention des dépendances 12-17 ans

Forum des partenaires

REGROUPEMENTS DESQUELS LE TRANSIT EST MEMBRE

Corporation de développement communautaire des Deux-Rives (CDC)

Table régionale des organismes communautaires (TROC02)

Conseil régional des familles Saguenay-Lac-St-Jean (CRF)

Association québécoise des centres d'intervention en dépendance (AQCID)

Fédération québécoise de organismes communautaires Famille (FQOCF)

Fédération des associations des familles monoparentales et recomposées du Québec (FAFMRQ)

Regroupement de la valorisation de la paternité (RVP)

Le CIF Le Transit est également membre de la Corporation Centre-Ville Jonquière

LA GLISSADE DE L'ÉTÉ
CET ÉTÉ, ON GARDE NOS ESPRITS AIGUISÉS

Un projet en collaboration avec le Conseil Régional des familles que le CIF Le Transit a réalisé avec le CRÉPAS.

Thématique touchée : Rejoindre les parents et les familles en contexte de vulnérabilité. Territoire desservi : Saguenay–Lac-Saint-Jean.

Description du projet : Création de 225 trousses d'activités conçues pour les enfants du premier cycle du primaire et leur famille afin de stimuler l'intérêt envers des activités pédagogiques simples et amusantes. Une collaboration étroite avec le Conseil Régional des Familles (CRF) a permis de distribuer les trousses à des familles préalablement ciblées par les organismes, favorisant ainsi l'un des principaux objectifs: rejoindre des familles en contexte de vulnérabilité. Outre le matériel pédagogique contenu dans les trousses, un outil aimanté a été distribué aux familles afin de les inciter à relever quelques défis estivaux.

En nouveauté cette année, collaboration entre le CoLab, le Crépas et le Conseil régional des familles pour la mise du pied de la Biblio-tech. Un projet qui vise à rejoindre les familles et les jeunes dans les parcs pendant la période estivale.

La Glissade de l'été, c'est quoi?

Chaque été, la majorité des élèves oublient une partie des apprentissages réalisés à l'école durant l'année

La « glissade de l'été », aussi appelé le recul estival, réfère à la perte des acquis scolaires qui se produit chez les élèves pendant les vacances d'été. La littérature est claire à ce sujet : les interruptions scolaires peuvent faire perdre aux élèves certains de leurs acquis et cela pourrait avoir un impact sur le cheminement scolaire à long terme. Le phénomène s'avère plus prononcé en fonction du statut socio-économique, des inégalités d'accès aux livres et aux activités informelles d'enrichissement en dehors du milieu scolaire.

La période estivale est un moment où il est possible de contribuer collectivement à des actions de soutien et d'accompagnement qui impactent plusieurs déterminants de la réussite éducative et de la persévérance scolaire et sociales des jeunes par des activités significatives, notamment en littératie, numératie et motivation.

Centre d'intervention familiale Le Transit

MERCI

Centre d'intervention familiale Le Transit

2469 rue Saint-Dominique, G7X 6E2, Jonquière (Qc)

(418) 695-2780

www.cifletransit.org